

I Congreso Latinoamericano de Teoría Social. Instituto de Investigaciones Gino Germani. Facultad de Ciencias Sociales, Universidad de Buenos Aires, Buenos Aires, 2015.

Sanjuaneros. “a Dios rogando y con el mazo dando” Peregrinación 2015.

Robledo Zapata, María Isabel y Mireles Rangel, Luis Ignacio.

Cita:

Robledo Zapata, María Isabel y Mireles Rangel, Luis Ignacio (2015). *Sanjuaneros. “a Dios rogando y con el mazo dando” Peregrinación 2015. I Congreso Latinoamericano de Teoría Social. Instituto de Investigaciones Gino Germani. Facultad de Ciencias Sociales, Universidad de Buenos Aires, Buenos Aires.*

Dirección estable: <https://www.aacademica.org/000-079/280>

Acta Académica es un proyecto académico sin fines de lucro enmarcado en la iniciativa de acceso abierto. Acta Académica fue creado para facilitar a investigadores de todo el mundo el compartir su producción académica. Para crear un perfil gratuitamente o acceder a otros trabajos visite: <https://www.aacademica.org>.



UNIVERSIDAD DE GUADALAJARA

Centro Universitario de Ciencias Sociales y Humanidades
División de Estudios Políticos y Sociales
Departamento de Desarrollo Social
Maestría en Gestión y Desarrollo Social

MESA 45 | **Teorías y epistemologías en el estudio de las religiones**

SANJUANEROS

PEREGRINOS DE LA CONCEPCIÓN LORETO ZACATECAS:
“A DIOS ROGANDO Y CON EL MAZO DANDO”
ROMERIA 2015-2016.

AVANCE DE INVESTIGACIÓN

PRESENTA:

Lic. María Isabel Robledo Zapata¹

isa.1508@hotmail.com

Guadalajara, Jalisco México. Julio de 2015.

¹ Lic. En Sociología por la Universidad de Guadalajara. Actualmente cursa la Maestría en Gestión y Desarrollo Social incorporada al padrón de excelencia CONACYT, en la misma casa de estudios. Entre las labores que desempeña, se encuentran la investigación y docencia en instituciones públicas y privadas, de Guadalajara Jalisco, México.



Imagen 1. Virgen de San Juan de los Lagos Jalisco, México.

Palabras Claves: Religión, peregrinación, Desarrollo, Proceso liminal.

Resumen:

El fenómeno peregrino, es un mecanismo inserto en el estudio de la religión, que evidencia el entendimiento dado entre el ser humano con lo sagrado y las problemáticas que lo rodea. A partir de esta premisa, presento una investigación de enfoque cualitativo, utilizando el método etnográfico, auxiliado con la técnica de observación participante. El análisis es conformado por dos vértices; el primero tiene que ver con la relación entre el Desarrollo y peregrinación, acotando que el Desarrollo no es absoluto, sino que dependerá desde quién y cómo lo vive. En segundo lugar, explicar el hecho de heterogeneidad durante el trayecto, enfatizando la fase liminal o intermedia, debido a que ocurren una serie de cambios, que se pueden demostrar con algunos indicadores como son: a) número de personas; b) paisajes; c) organización; d) la gestión; e) de la religiosidad popular a la institucionalización religiosa –ortodoxa; f) distintos Estados: Zacatecas, Aguascalientes y Jalisco.

INTRODUCCIÓN

México se caracteriza por contar con una gran diversidad cultural. Basta con viajar de un Estado a otro para darse cuenta de las particularidades en cada una de las distintas regiones, dicho de otra manera, cada localidad goza de sus propias singularidades culturales; ya sean gastronómicas, climáticas, de lenguaje, acentuación en la pronunciación, rasgos físicos, tradiciones, religión, usos y costumbres.

Dentro de los usos y costumbres podemos hablar de un mismo acontecimiento que se vive o re-significa de manera diferente en los distintos Estados de la República Mexicana, como ejemplo puede ser la muerte, el matrimonio o el nacimiento por mencionar algunos, para este documento es necesario subrayar las manifestaciones religiosas. Que según, el último censo de población y vivienda 2010 (INEGI), refleja que el 82.7% de las y los mexicanos se siguen considerando católicos. Sánchez (1998), menciona que la diversidad de expresiones religiosas conforma una parte importante de la realidad social actual. Además de que se califica a México como un país peregrino por excelencia como lo afirman, Shadow & Shadow (1994).

Cómo máxima expresión de la religiosidad popular se encuentran las peregrinaciones, las cuales tienen miles de años, siendo un fenómeno que aunque transcurra el tiempo, no dejan de efectuarse en varias formas y partes del mundo. De tal manera, que realizar un estudio del fenómeno religioso de la peregrinación, desde una mirada del Desarrollo Social (DS), permite interpretar las condiciones de una comunidad rural relacionada a la búsqueda de bienes materiales o inmateriales para el bienestar o mejoría, tanto individual como para sus familias o localidades. Así mismo, permite comprender la pluralidad con la que se vive una misma manifestación religiosa en distintos puntos territoriales; Zacatecas, Aguascalientes y Jalisco. De tal forma, que la peregrinación se convierte en un vehículo de análisis para dar cuenta del desarrollo, la gestión organizacional y relaciones de poder dadas durante el recorrido.

En la presente investigación, muestro el caso de una de las muchas peregrinaciones que se dirige al Santuario de San Juan de los Lagos Jalisco México,² y que de acuerdo a Quiroz (2000), es el segundo con mayor número de manifestaciones de agradecimiento y de visitas en México. Los sujetos que integran dicha manifestación, comparten los mitos de la imagen religiosa; santificadora, bondadosa, auxiliadora, protectora de los creyentes que en

² Ningún santuario de México, con excepción del Tepeyac, recibe tantos peregrinos y manifestaciones de agradecimiento como el de San Juan de los Lagos en los altos de Jalisco. (Quiroz; 2000:101).

respuesta a los favores recibidos prometen dar a cambio la penitencia o en su defecto realizan acciones que favorecen a la peregrinación³ en señal de agradecimiento.

También, pretende aportar al conocimiento del fenómeno religioso desde una investigación empírica, originada en La Concepción Loreto Zacatecas, a partir del acercamiento en el trabajo de campo, infiero que la peregrinación es un fenómeno que se ha explicado de una forma lineal. Por un lado, en distintos trabajos relacionados con este tema, hay aporte desde una perspectiva teórica, fundamentada en la discusión de autores clásicos, para dilucidar el conocimiento. Por otro lado, existen trabajos que describen el recorrido, símbolos, historia, sistema de cargos entre otros aspectos culturales, económicos o sociales de la peregrinación.

Parto del supuesto, de que cada sujeto que participa en la romería intenta procurar algún bien o mejoría. Conciben el fenómeno de peregrinación, ligado a la búsqueda de satisfacción de necesidades o simplemente de BIENESTAR en distintos ámbitos. Durante la fase intermedia o proceso liminal⁴, del recorrido, se puede analizar distintos elementos indicadores de heterogeneidad, como son el tránsito por distintos lugares, número de personas y tiempo transcurrido, entre otros que serán explicados conforme a la realización de la investigación. Al mismo tiempo, los ejes de análisis permiten observar cambios muy marcados en la organización, sentidos de bienestar y relaciones de poder. Por ende, la peregrinación no es homogénea, hay variantes que determinan tanto al tipo de peregrino (a), como al mismo acto del peregrinaje. (Ver esquema 1).

El objeto de estudio en este trabajo será, la peregrinación que inicia en La Concepción, Loreto, Zacatecas con destino a San Juan de los Lagos, Jalisco del día 28 de enero al 03 de febrero, realizada por los habitantes de la comunidad, quienes ofrecen culto a la imagen religiosa: la virgen de San Juan de los Lagos, como un acto esperanzador de ayuda y búsqueda de bienestar.

Cabe señalar, la búsqueda de respuestas a las preguntas rectoras, ¿Cómo se organizan las y los participantes de la peregrinación, para la realización del recorrido durante siete días? ¿Qué sentido tiene peregrinar para los distintos participantes, en la romería que inicia en La Concepción Loreto Zacatecas y se dirige a San Juan de los Lagos, Jalisco; relacionado con búsqueda de desarrollo, desde las diferencias procesualistas liminales?

³ Los peregrinos que desde su concepción han recibido algún favor de la virgen de San Juan de los Lagos, aparte de hacer el recorrido, en ocasiones donan objetos, suvenir, dinero, alimentos, cobijas, guantes, cohetes, bocinas, cazuelas, vehículos para transportar maletas etc. Es decir contribuyen a la realización y continuidad de la peregrinación.

⁴ Turner, V. 1988. El proceso ritual.

¿Cómo son las relaciones de poder, entre los miembros de la peregrinación; conforme al trayecto de camino?

Otro punto de interés, está centrado en el objetivo general el cuál apunta hacia estructurar la información convergente observada del fenómeno religioso; peregrinación, como medio que permita entender la relación que esta tiene con el desarrollo, a modo que se puedan distinguir los cambios procesualistas liminales tanto en la organización, desarrollo y relaciones de poder entre los participantes. En los objetivos específicos pretendo:

- Categorizar los distintos cargos o roles desempeñados por los participantes de la peregrinación, distinguiendo en qué consisten cada uno, ya que contribuyen mediante la gestión a la realización anual del fenómeno religioso.
- Relacionar la participación de los peregrinos con el desarrollo social, local e individual que logran desde sus creencias al integrarse a la columna.
- Examinar las relaciones de poder, dadas entre los miembros de la peregrinación durante el proceso liminal.

La investigación, es realizada bajo el enfoque cualitativo, con método etnográfico, Malinosky(2001), Galindo (1998),Covarrubias (2013), las técnicas de investigación son la observación-participante, entrevistas abiertas y semiestructuradas, así como el diario de campo.

Los métodos cualitativos se ocupan bajo condiciones en las que no es posible cuantificar las variables en términos de examinar hipótesis estadísticas o inferenciales. Normalmente se usa para analizar conceptos poco estudiados o definidos, con número limitado de observaciones, en fenómenos relativamente únicos, o cuando hay la posibilidad de perder elementos esenciales al codificar una situación bajo estudio. Tienen el propósito de interpretar o revelar el significado más que el de establecer principios generales y suelen incluir el estudio a profundidad de casos específicos a fin de descubrir cómo ocurren los eventos o hacerlos comprensibles (Yang & Miller, 2008).⁵

Cabe mencionar, el uso de cámara de video, fotografica y grabadora, para la recolección de material. Herramientas que me permiten acumular toda la información capturada durante la semana de recorrido, de tal manera, que pueda lograr ampliar el conocimiento del fenómeno peregrino a través del análisis interpretativo de los elementos gramaticales de la vida cotidiana. De no ser así, difícilmente tendría la oportunidad de acercarme con mejor precisión a mi objeto de estudio, debido a que es un fenómeno realizado anualmente. (Ver esquema 2)

⁵ Consulta electrónica, octubre 2014 en:
<http://www.healthnet.unam.mx/afeipal/lecturas/InvestigacionCualitativa.pdf>

1. La Concepción, Loreto Zacatecas.

El termino de “La Concha”, es seudónimo o diminutivo de Concepción, tanto los oriundos, como vecinos aledaños nombran y reconocen así a la localidad. Al llegar, aparece frente a los ojos, el retrato de un paisaje campirano adornado con nopales, cerros, un sol quemante, terracerías, y ganado. Mientras caminas por las calles, es común ver pasar a mujeres, hombres, niños, niñas u jóvenes cuidando rebaños de borregos (os) o vacas y toros. Es una comunidad: *“bonita, de gente tradicional, humilde, festiva, noble, devota y trabajadora”*,⁶ así la describe el párroco de La Concha.

La Concepción Loreto Zacatecas México, con clave de localidad 320240007 es una de las 83 localidades que se encuentran en el municipio de Loreto. Es una comunidad rural con una población total de 996 habitantes (INEGI 2010), de los cuales 503 son mujeres y 493 hombres. El consejo nacional de evaluación de la política de desarrollo social (CONEVAL), denomina el ámbito rural a aquellas localidades con menos de 2,500 habitantes.



Mapa 1. Ubicación de Loreto Zacatecas.

Fuente INEGI 2010, consultada en Octubre 2015.

Cuenta con un total aproximado de 226 viviendas las cuales el 0.34% disponen de una computadora. Como aspecto propio del lugar y debido al tamaño del pueblo, el rubro comercial consta de once tiendas abarroteras, dos ciber-papelerías, dos tiendas de ropa y una modesta zapatería. Entre las principales fuentes de empleo son: en hombres; la crianza de ganado - a escala menor- vacuno, bovino, caprino y porcino, la agricultura, la migración a ciudades vecinas como: Guadalajara, Aguascalientes, Monterrey y México DF. En el plano

⁶ Tomas Armas Gómez, entrevistado el día 27 de Enero 2015.

internacional la migración es muy socorrida al país vecino, Estados Unidos de América.⁷ Los empleos que efectúan son en el rubro de la construcción o el campo, solo en algunas ocasiones, son empleados en tiendas, restaurantes o fábricas. Cabe señalar, que el clima seco y semi-seco de la entidad, es un limitante para la agricultura, debido a que aún se práctica de riego y en su mayoría de temporal, siendo los principales cultivos: maíz, frijol, lechuga, tuna, tomate verde, jitomate y chile.⁸

Como parte de las problemáticas del contexto, es el rol desempeñado por la mujer. Las mujeres trabajan como domésticas en la ciudad de Aguascalientes, ayudan a los hombres de la familia en las labores del campo, además de atender y criar a los hijos en muchas de las ocasiones solas debido a la migración. En la Ley para el Desarrollo Rural Integral Sustentable del Estado de Zacatecas (LDRISZ), reconocen el gobierno estatal, que es de vital importancia atender las problemáticas del campo abandonado y el papel de la mujer en el mismo.

Es innegable que uno de los problemas del campo es la marginación de la mujer; aún y cuando este sector siempre ha participado en actividades relacionadas con la producción, comercialización y consumo de productos agrícolas. En Zacatecas, particularmente, el problema del campo se acentúa para las mujeres. Los datos más recientes del Instituto Nacional de Estadística, Geografía e Informática (INEGI) muestran que la población total del Estado es de 1 millón 490 mil 668 habitantes y que, de esa cantidad, poco más de la mitad habitan en Estados Unidos. Esta problemática ha traído como consecuencia un desdoblamiento en el 92% de los municipios y una gran "feminización", en sus más de 4,500 comunidades. (LDRISZ)⁹

Las condiciones de población rural, dónde el campo todavía se trabaja de forma rudimentaria dependiendo del temporal de lluvia, la migración, la falta de servicios básicos, fuentes de empleo, el clima semi-seco predominante, son de desventaja ante la urbanización, por lo que son elementos importantes a considerar en la significación brindada a la veneración de imágenes religiosas.

Religión y actividades sociales-económicas están relacionadas desde la fundación de la comunidad. Con la expedición de la ley del 6 de enero de 1915, emitida bajo el gobierno de Carranza, la cual beneficio a aquellos campesinos desposeídos de tierras, mediante la expropiación de tierras latifundistas. Luego, el hecho de que una de las propietarias de la

⁷ De acuerdo a INEGI al 2010, de cada 100 migrantes internacionales del estado de Zacatecas, 98 se fueron a Estados Unidos. El dato a nivel nacional es de 89 de cada 100. Consulta diciembre 2014 en: http://cuentame.inegi.org.mx/poblacion/rur_urb.aspx?tema=P

⁸ WWW. INEGI.GOB.MX Consulta interactiva, recuperado en Noviembre 2014.

⁹. Consultado 30 de diciembre 2014. Disponible en: <http://www.congresoac.gob.mx/e/todojuridico&cual=125>

hacienda del Lobo, Sor María de las Nieves gestionara la fundación de la capilla, ya aceptada la petición coloco la imagen de *La Inmaculada Concepción*, derivó al nombre actual, fundamentando así la mancuerna entre procesos históricos, políticos y la religión que han permeado actualmente en la idiosincrasia de los pobladores.

2. Pinceladas teóricas, perspectiva procesualista.

“Las creencias y prácticas religiosas son algo más que reflexiones o expresiones grotescas de las relaciones económicas políticas y sociales; antes bien, se las empieza a considerar como claves decisivas para comprender como piensa y siente la gente acerca de estas relaciones, así como sobre el entorno natural y social en el que actúan” (Turner, 1988).

En la realización de esta investigación, es necesario referenciar las propuestas de autores que permitan comprender el fenómeno religioso de la peregrinación y su vinculación con la solución de sus problemas, entendiendo a esta como un rito de paso acompañado de cambios; lugar, estado o posición social. El hecho de que los grupos humanos conozcan diferentes realidades, hace resaltar la importancia del reconocimiento: un acto de la voluntad que produce la certeza de que una realidad, mi realidad, es la realidad: una creencia que resuelve las necesidades, obteniendo distintos beneficios¹⁰. Para que se de tal aceptación, o creencia se teoriza la intervención de procesos como la educación, socialización interiorización o tradición pero sobre todo se postula el papel central que juega la religión en la construcción del mundo.¹¹

Para Pierre Bourdieu,¹² las creencias son parte del campo religioso, propone el concepto de campo como un esquema que da coherencia a las realidades en lo social, cultural, simbólico. Se entiende por campo a:

[...] un espacio social estructurado y estructurante formado por instituciones, agentes y prácticas. La estructura posee formas más o menos estables de reproducción del sentido, desplegando de esta manera un conjunto de normas y reglas no siempre explícitas que establecen lógicas de relación entre los agentes adscritos. Los campos como espacios sociales: estructuran y articulan las colectividades, por ello se puede hablar del campo científico, del campo religioso, del campo económico, entre otros, toda vez que los espacios sociales estén integrados por instituciones, agentes y prácticas. A lo largo de la historia los campos han experimentado procesos contradictorios de especialización y expansión, convirtiéndose en grandes centros de acopio y organización de la energía social. Otros, en cambio, sobreviven por la viabilidad de unas cuantas cofradías y otros se han diluido [...] (Vizcarra, 2002: 57-58).

¹⁰ Los beneficios pueden ser de trabajo, salud, familiares o de problemas personales.

¹¹ Berger y Luckmann. (1976). *Teoría de la Construcción social de la realidad*. Buenos Aires, Amorrortur

¹² Campo de poder y campo intelectual (1966)

O también puede ser una herramienta teórico-metodológica que acerca a la investigación empírica:

[...] el campo religioso es un ámbito geográfico delimitado por los intereses de la investigación empírica – como puede ser una ciudad, un Estado, un país o una región- consiste en una estructura de relaciones entre creencias religiosas, a las que las creencias sociales sobre la religión ubican en posiciones desiguales, y las cuales desarrollan estrategias que buscan mantener o transformar la composición del campo religioso manteniendo o transformando el peso de cada religión en la definición de la realidad. (Zalpa, 2003: 45)

De manera que, deben considerarse teorías que le den mayor peso a la acción del sujeto (peregrino), por encima de la estructura- estructurante o campo en el que está inmerso (religión), precisamente esto es “el campo” de la lucha por la definición de los principios de estructuración de la percepción y de la concepción de lo religioso, del mundo y, en particular, del mundo social cuyo capital es la creencia social. Por lo tanto, la religión ya no puede ser tratada como “una cosa en sí” -según el postulado metodológico de Durkheim¹³- sino como un objeto de conocimiento en cuya construcción es necesario repensar temas de la subjetividad, la identidad, la sociabilidad y el poder.

Castro (2008), analiza el hecho religioso, como cualquier otro hecho social, que se proyecta, en una doble dimensión. Por un lado, como estructura que se configura a través de un conjunto de creencias, valores, normas y conductas pre-codificadas, que pueden tener un origen sacro o profano y que modelan la personalidad social del individuo. Estamos hablando de la existencia de un orden institucional socialmente establecido¹⁴. En esta cuestión, no podríamos entender la estructura del hecho religioso si no se entiende al sujeto o la acción religiosa del sujeto (incluyendo sus aspiraciones y motivaciones de cambio, y su capacidad creativa de transformar el entorno).

Con el afán de dar sustento teórico al objeto de estudio en cuestión, desde una postura distinta al enfoque estructuralista; el cual determinaba al sujeto por debajo de la institución, ahora es preciso referenciar el concepto de *Religión* desde una postura de significantes para el peregrino. De allí que, el punto de partida en esta tesis, es desde la propuesta de Clifford Geertz (2005), quien propone el análisis de la religión como sistema cultural, la cual incluye a los símbolos como fuentes de información exteriores al ser humano, representando las ideas fijadas de forma perceptible, remitiendo a los sentidos, de tal forma que se puedan ver, tocar, etc., por lo que la religión y el sistema de símbolos dan sentido y moldean a la

¹³ (Durkheim, 1993). Las formas elementales de la *vida religiosa*.

¹⁴ Hace esta reflexión, desde la propuesta teórica de Durkheim E. (1993) en *Las formas elementales de la vida, religiosa*. La esencia de la religión es la división entre lo sagrado y lo profano: La religión consiste en creencias (Hecho religioso) y en prácticas relativas a las cosas sagradas (Hecho social).

realidad. El símbolo religioso permite comprender las emociones, sentimientos que definen la imagen del mundo del orden general de la existencia, al mismo tiempo es una forma de establecer un sistema social duradero y compartido con otros.

Geertz, concibe la religión como:

Un sistema de símbolos que obra para 2) establecer vigorosos, penetrantes y duraderos estados anímicos y motivaciones en los hombres 3) formulando concepciones de un orden general de existencia y 4) revistiendo estas concepciones con una aureola de efectividad tal que 5) los estados anímicos y motivaciones parezcan de un realismo único (Geertz, 2005. p 89)

Bajo esta premisa entonces, ¿qué sentido tiene peregrinar, para los distintos participantes, en la romería relacionado con lograr mejorías, desde las diferencias procesualistas liminales? El principal referente de liminalidad, lo encontramos en Turner(1988). Desde su perspectiva, la sociedad esta basada por dos fuerzas de coalición, por un lado la estructura basada en el sistema de relaciones y status social y por el otro en *communitas* basada en la antiestructura, la camaradería e igualdad. Turner recurre a Van Gennep quien clasifica en tres los momentos del rito de pasaje de donde deriva la forma de *communitas*.

El surgimiento de análisis sobre el proceso o fase liminal es referenciado por Víctor W. Turner, en su libro *El rito de pasaje*. Apoyado en Arnold Van Gennep (1960)¹⁵, quien explica que durante los ritos de paso o transición se caracteriza por tres fases separación, margen (o *limen*, que en latín quiere decir umbral) y agregación. La primera fase de separación, comprende la conducta simbólica por la que se expresa la separación del individuo o grupo, ya sea de un punto anterior fijo en la estructura social o de un conjunto de condiciones culturales (un estado) o de ambos; durante el periodo liminal (intermedio), las características del sujeto ritual (el pasajero) son ambiguas, ya que atraviesan un entorno cultural que tiene pocos, o ninguno de los atributos del pasado o futuro pasa de un estado a otro, y en la tercera fase re agregación o re incorporación como un ser renovado, consumando el paso. (Turner, 1988: p.101).

Si bien, la peregrinación es un rito de paso con una duración de siete días de trayecto, donde se observan los tres momentos descritos por Van Gennep en Turner, para esta investigación es muy valioso situar con mayor relevancia el proceso intermedio o fase liminal, debido a que es la parte medular de análisis buscado en el objetivo general de este estudio: estructurar la información convergente observada del fenómeno religioso; peregrinación, de tal manera que se puedan distinguir los cambios procesualistas liminales tanto en la organización, sentido y relaciones de poder entre los participantes.

¹⁵.Arnold Van Gennep, (1960). *Rito de Paso*.

Durante el proceso liminal o separación, el ente liminal adquiere atributos de la liminidad, (gente del umbral) considerandolos desposeidos del sistema en el cual estan inmersos, tal como lo menciona Turner:

[...] eluden se escapan del sistema de clasificaciones que normalmente establecen las situaciones y posiciones en el espacio cultural. Los entes liminales no estan ni en un sitio ni en otro, no se les puede situar en las posiciones asignadas y dispuestas por la ley, la costumbre, las convenciones y el ceremonial [...] sus ambiguos e indefinidos atributos se expresan por medio de una amplia variedad de simbolos en todas aquellas sociedades que ritualizan las transiciones sociales y culturales. (Turner, 1988:101-102).

Este aspecto es substancial en las relaciones de poder durante el recorrido, debido a que a partir de asumir los atributos mencionados, toman un nuevo orden, al pertenecen a este grupo con el cual convivira durante el tiempo de la peregrinación, desde la propuesta de Turner, se asume que adoptan la forma de *communitas* donde la relación dada entre peregrinos que rompen con la estructura social existente, se vuelve armoniosa, de fraternidad, es decir, desarrollan un vínculo que enfatiza la unión y la igualdad entre los participantes (Turner V & E; 1978 en Bravo; 1994:40). Al mismo tiempo, que desarrollan una organización bajo el “sistema de cargos” en cuanto a funciones a desempeñar. Bravo, (1994).

Hay que mencionar, que la peregrinación tiene atributos de liminalidad de los ritos de paso porque así se desbloquea la persona de la estructura mundana, experimenta pruebas duras y hace reflexión del significado básico de los valores religiosos y culturales y sobre todo se desplaza de un centro mundano a una periferia sagrada (Turner y Turner, 1978; en Carrasco, 2012).

Sin embargo, a la hora de comparar la teoria y las relaciones de poder dadas durante el recorrido hay roles muy definidos entre aquellos que caminan; peregrinos (as) siendo el rebaño de ovejas guiado por los pastores encargados, celadores (as). Asi mismo, la relación entre Celador espiritual de la mesa directiva con celadores de la comunidad, es una relación vertical que deja fuera el discurso de *communitas*.

3. Peregrinación, sanjuaneros y desarrollo

La investigadora María Rodríguez Shadow desarrolla un concepto de peregrinación que nos aproxima y da una idea clara al fenómeno de nuestro interés, a esto ella dice que la peregrinación: se puede concebir como un conjunto de rituales y ceremonias formalmente dirigidas hacia lo sobrenatural pero arraigadas en estructuras materiales, mediante las cuales

la gente transmite sus percepciones de la realidad a fin de transformarla, aunque sea ilusoriamente, según sus necesidades. (Garma, 2002; 84) En Carrasco (2012).

La peregrinación así entendida tendría cuatro características: a) rituales y ceremonias, b) proyección hacia lo sobrenatural, c) desde las estructuras materiales y d) transformación de la realidad.

Aclaro que en este documento la palabra “peregrinación” y “romería” son utilizados como sinónimos, para significar toda excursión que por motivo religioso, se hace de algún lugar más o menos lejano (Quiroz; 2000:15) a otro considerado como sagrado. Un rasgo señalado por Quiroz (2000), es que las peregrinaciones son “una devoción con origen tradicional que va en aumento, que aglutina la identidad regional, la religión y el comercio”.

Las peregrinaciones, tienen entre sus características; ser de tono religioso, tienen una meta, van caminando, en bicicleta o vehículos, se efectúan de una comunidad -habitual domicilio- a otra en un tiempo prolongado,¹⁶ son un acto “libre”, menciona que las principales razones por las que se efectúan son tres: meritoria, satisfactoria o expiatoria. La primera tiene que ver con un acto de devoción, en busca de volver como un mejor ser humano, logrando cambios de tipo moral y espirituales -un encuentro con uno mismo-; satisfactoria o manda, es en donde el sujeto se compromete en participar en una peregrinación a cambio de la obtención de un hecho satisfactorio -dentro de sus creencias- acude al lugar sagrado en cumplimiento de los favores recibidos,¹⁷ por último como acto de “expiación, en cumplimiento de una penitencia impuesta bien sea en el fuero interno de cada persona o en el externo, por quien tenga derecho para ello es decir una autoridad religiosa”. (Ibídem: 14)

Una característica más del fenómeno peregrino, se sostienen en la propuesta de Bravo (1994), el cual afirma que el peregrino “no viaja nunca solo” y durante el viaje el grupo de peregrinos rompe con la estructura social existente y adopta la forma de *communitas*. Además, de estar compuestas por familiares, amigos, mujeres, hombres, personas de la tercera edad, niños y niñas. El número de personas que componen la peregrinación puede ser desde un grupo reducido o con un número elevado de personas que forman una comunidad y

¹⁶ Esta es la diferencia con las “procesiones religiosas” que son efectuadas en el mismo día y por lo regular la distancia recorrida es en la misma comunidad como lo señala Beatriz Barba de Piña Chan, (Coord.), Peregrinaciones prehispánicas del Altiplano mesoamericano”, en caminos terrestres al cielo. Contribución al estudio del fenómeno romero, México. INAH, 1998.

¹⁷ Cabe destacar que algunos peregrinos acuden en cumplimiento de algún pariente que no pudo cumplir con la manda por razones de salud o fallecimiento

que se organizan año con año, transmitiendo de manera generacional sus creencias y tradiciones.

Considerando el número de peregrinas (os) participantes en la romería, cabe señalar, que existen peregrinas (os) que realizan su viaje en pares, a estos se les llama “no corporados” es decir pequeños y medianos grupos informales que no van en las peregrinaciones identificadas como *Columnas*. En contraste están los “corporados” los cuales se diferencian por ir en grupos muy grandes, hacen oraciones y se prolongan por varios días (Giménez en Sánchez; 1998:4).

Para completar el termino de peregrino sanjuanero, es imprescindible la aportación de Sánchez (1998), quién construye el termino de *Sanjuaneros* como aquellos peregrinos que conforman grupos, con características muy variadas, la edad, el sexo, el nivel socioeconómico, estado de salud, lugar de procedencia, no son relevantes lo que importa es cumplir con lo prometido a la Virgen de San Juan en demostración de su fe y agradecimiento, a través de la ascesis en la jornada realizada. Además nos remite directamente a los individuos que participan en peregrinaciones, en la fecha próxima al día de la candelaria 02 de febrero, con destino al Santuario de la Virgen de San Juan de los Lagos, es una denominación de apropiación identitaria del lugar al que se dirigen, siendo reconocidos así.

Ahora bien, no hay peregrinación sin peregrina (o), la palabra peregrino procede del latín *peregrinus* que quiere decir extranjero. Durante el trayecto se da el proceso “denominado liminal que es el periodo de tiempo en que el peregrino (a) no es habitante de ningún poblado o lugares por donde pasa, esta condición lo amerita como extraño (a) del lugar”. (Ibidem:64). Cabe señalar, que durante la observación en campo se distinguió dos formas de traslado una es caminando y otra con vehículos, esta diferenciación dependiera del rol que desempeña durante el recorrido. También, es necesario señalar las distintas fases de incorporación a la columna: inicial; las (os) que comienzan desde el punto de origen en la jornada uno, intermedio; aquellas (os) que se unen en la ciudad de Aguascalientes y final; quienes sólo llegan a la última jornada para entrar a la basílica junto con sus parientes que llevan días caminando. Otro tipo de peregrinos(as) momentáneos, son los que únicamente se unen por momentos específicos que no interfieran con sus trabajos, o que el camino este en buen estado, con trazos cortos, o durante el día.

En la actualidad las manifestaciones peregrinas se enmarcan dentro de la religiosidad popular entendida esta como: alienación y conciencia de sí, aspiración de libertad y sujeción a los poderes míticos” (Giménez, 1978:248), prácticas que si bien estas apegadas a la religión católica, tienen mayor peso la cultura, los símbolos y la búsqueda particular de la conexión

con la divinidad en la búsqueda de un bien, dicho de otra manera, el peregrinar es una práctica heterodoxa, al margen de la institución hegemónica normalizante. De allí que, relacionamos esa búsqueda de bienestar con el desarrollo individual, familiar o social de los sujetos participantes. Chávez (2013) define el desarrollo como:

[...] un continuo de acciones sociables, deseables, observables y medibles con fines inmediatos y mediatos. Para la transformación intencional, sostenible, sustentable y transdisciplinaria de la realidad en un contexto determinado. Donde lo más importante es el protagonismo de los actores sociales sin considerar el nivel de ingresos o rango social, cuya finalidad sea el mejoramiento del bienestar social y no los burócratas quienes no tienen muy claro la diferencia entre desarrollo social con asistencia social. Chávez, R. (2013).

La peregrinación es llevada a cabo mediante la organización de los peregrinos (as) quienes tienen una asignación de cargos específicos, gestionando recursos, aportando de sus bolsillos o trabajo mediante la organización. Por organización se entiende a: las formaciones sociales, de totalidad articuladas con un círculo precisable de miembros y una diferenciación interna de funciones. Están orientadas de una manera consciente hacia fines y objetivos específicos (Mayntz, 1980:47). (Ver esquema 3)

4. Reflexiones finales.

En la brevedad de veinte cuartillas, es muy difícil sintetizar la teoría y la rica información recabada en el trabajo de campo. Lo sustancial de la teoría enfocada en el proceso liminal de Turner, abordado en el rito de paso, ha sido la base para emprender un análisis minucioso del objeto de estudio en cuestión, si bien las fases del rito de paso están presentes; separación, liminidad y reincorporación, a través de este estudio encontré que la realidad es una encrucijada de múltiples acciones generadas por diversos agentes en un breve espacio. Un mismo fenómeno permite delimitar nuevas categorías, interpretar diferencias, entender a cada sujeto participante en cuanto a los distintos sentidos del porqué realizar estas prácticas, y que fuera de rasgos descriptivos el campo del conocimiento religioso abre la brecha para extender el lienzo del conocimiento en miras de interpretar procesos vinculados al actuar del ser humano desde sus necesidades y contextos.

Los peregrinos, tienen una organización muy marcada, de tal manera que no hablamos de peregrinos (as) en general, sino de peregrino (a) específicos; danzante, celador, peregrino escoba, cocinero, maletero, bienhechor, dulcero, rezandero, cantor, etc. Conforme la peregrinación avanza, la jornada y labores se complejizan, no son iguales las circunstancias

físico- mentales en el día uno saliendo de Loreto Zacatecas, que el día siete llegando a San Juan de los Lagos Jalisco.

Todos los participantes, creen con mucha fe que obtendrán una mejoría al realizar la caminata o llegar a ver la virgen de San Juan quien ayudara a resolver las problemáticas que enfrentan, ya sean económicas, enfermedades, cruzar hacia los Estados Unidos, problemas familiares, que se dé una buena cosecha, de ahí que la búsqueda de mejorías relacionadas al desarrollo individual, regional o social dependerán de quien lo vive y como lo vive.

En cuanto a la relación de *communitas* se da entre la variedad de peregrinos, pero aquellos involucrados en la organización miembros de la mesa directiva, tienen un poder simbólico muy arraigado de autoridad, con un organigrama vertical a tal grado que me atrevo a decir es autoritaria, disciplinada y ordenada.

Al llegar a San Juan de los Lagos, Jalisco, el sentido de religiosidad popular queda atrás, para dar margen al turismo religioso. El santuario está rodeado de comercio formal e informal, la imagen de la virgen aparece impresa en distintos objetos que son comercializados, tales como llaveros, botellas de agua, posters, lámparas, colchas, manteles, libros de rezos, reliquias cuadros, etc. En el interior del templo, hay un cuarto exclusivo tapizado de exvotos que reiteran los milagros obtenidos de la imagen.

Entre los cambios percibidos durante el proceso liminal, las creencias y significados que los sujetos dan al acto de peregrinar varían de acuerdo al lugar por donde pasa la columna, para las comunidades rurales todavía reaccionan con respeto a lo sagrado, tienen la creencia de que “si doy se me regresara multiplicado” por lo que la peregrinación es una oportunidad de, hacer un bien a otro y que las buenas obras sean recompensadas ante Dios, para otros, cuando la peregrinación anda en las ciudades, es una oportunidad para vender o brindar algún servicio como el uso de sanitario o regaderas. También puede ser un contratiempo en el tránsito vehicular o la oportunidad de obtener dinero a través de colectas. Por último puede ser el sustento de la estructura religiosa ortodoxa a través de la reproducción de prácticas y creencias por los agentes involucrados.

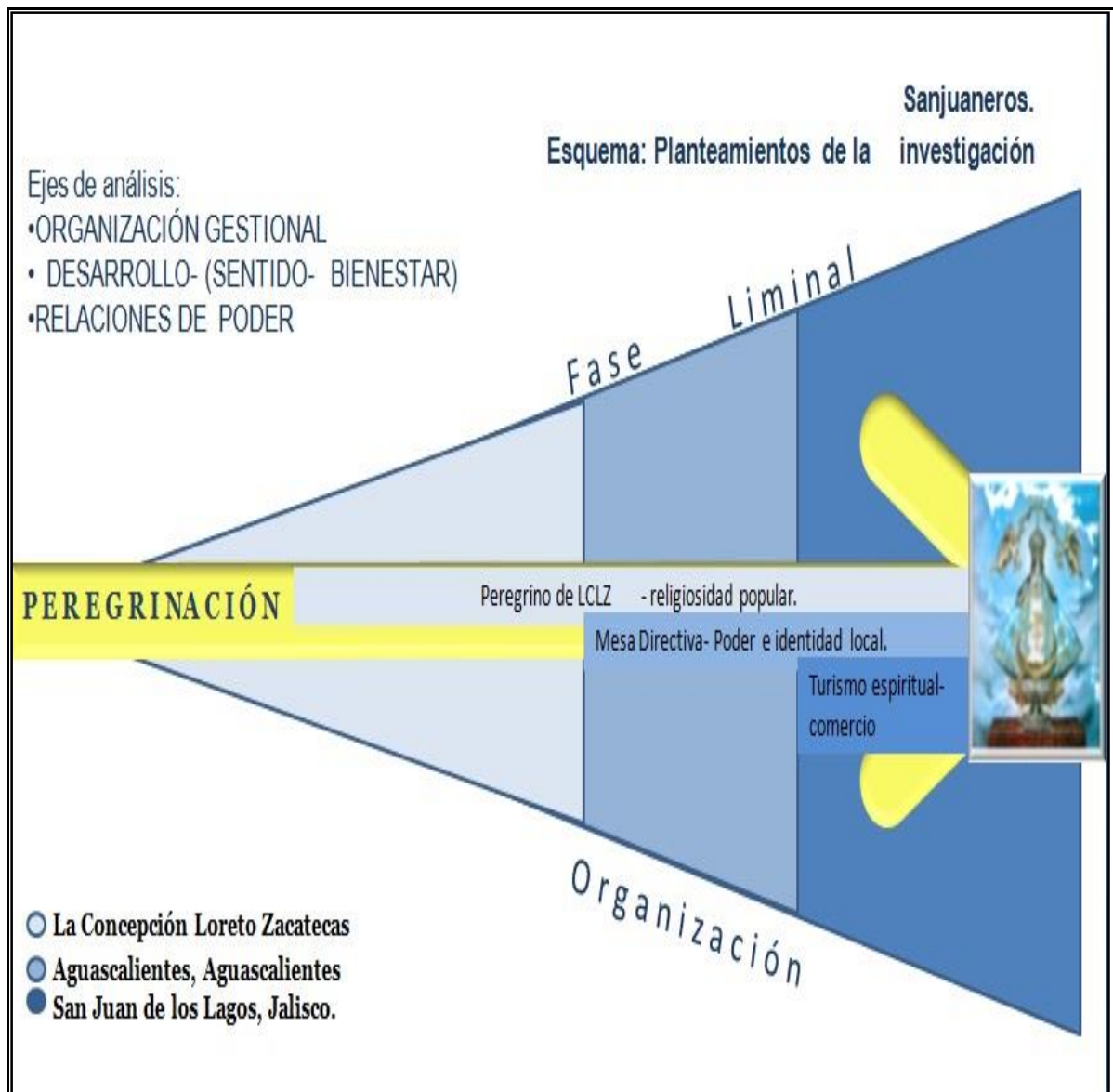

Esquema 1. Planteamiento del objeto de estudio.

Fuente: elaboración propia.

Esquema 2. Gramática de la vida cotidiana, elaboración propia.

Actores	Peregrinos que hacen el recorrido caminando e inician en el poblado de La Concepción Loreto Zacatecas. Con la intención de lograr una mejoría material, familiar o comunitaria que según sus creencias ocurren con la intersección de la virgen de San Juan.
Actividad	Los peregrinos realizan una caminata durante 7 días, donde hay lugares específicos, para comer, bañarse y descansar en ciertos horarios establecidos a la agenda de la romería de Aguascalientes. Lo que pretendo observar son los cambios que viven en el proceso liminal, la categorización de los peregrinos, las relaciones de poder, y hacer la vinculación entre el peregrinación y desarrollo.
Espacio	El espacio será, por todos los caminos por donde pasa la peregrinación, buscando el impacto de desarrollo local: La Concha, El Lobo, Santa María, San Marcos, Crisóstomo, Jaltomate, Viudas, Macario, Aguascalientes, Peñuelas, San Salvador, Encarnación de Díaz, Trujillos, San Juan de los Lagos. Aproximadamente 160 km. ¹⁸
Tiempo	Del 28 de Enero al 3 de Febrero. En los lugares de descanso (Aves Marías y campamentos).

¹⁸ Aproximación realizada en <https://www.google.com.mx/maps/> consultado marzo 2015

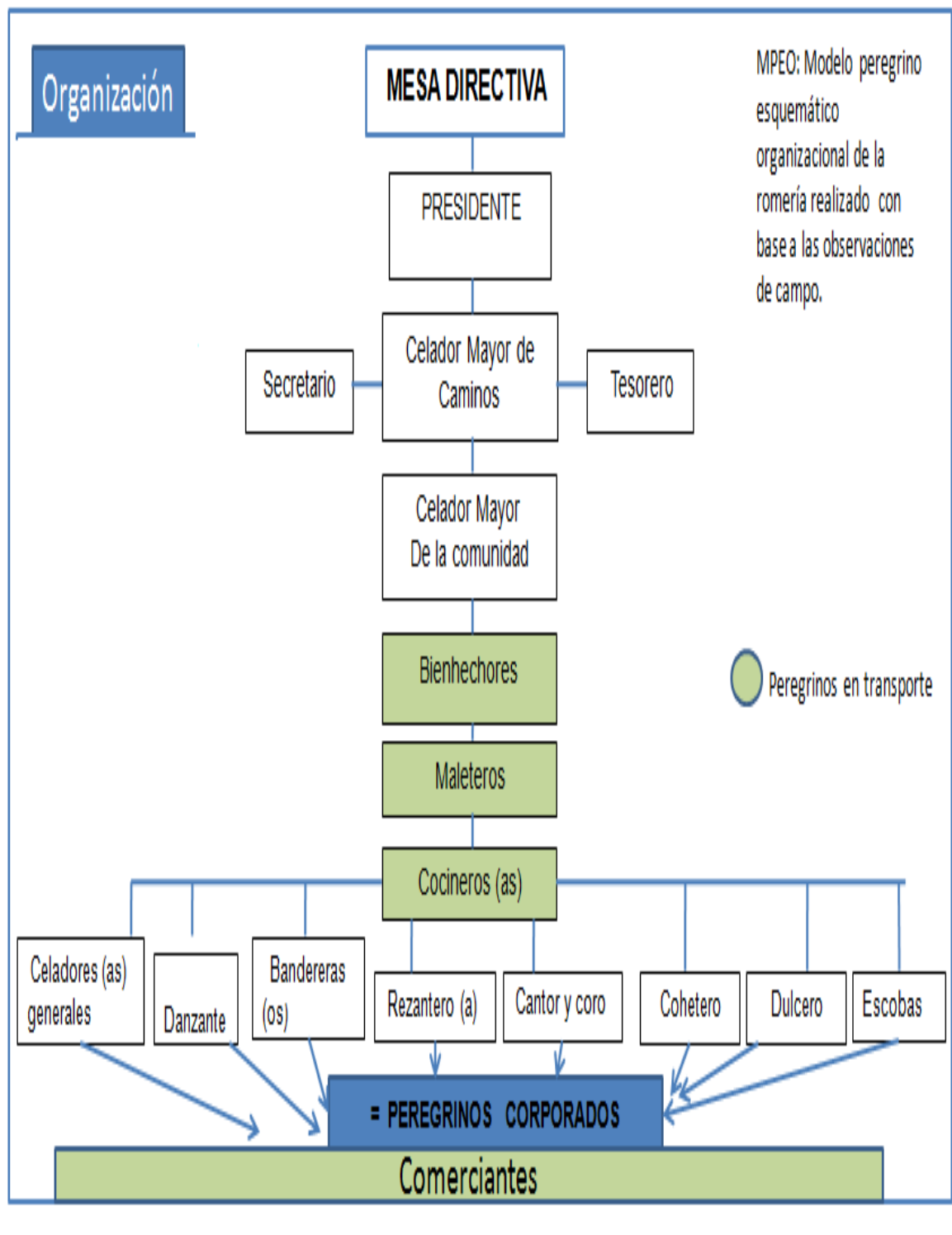

Esquema 3. Modelo peregrino esquemático organizacional (MPEO).

Fuente: Elaboración propia. Enero 2015.

Bibliografía

- Bravo, C. (1994). Territorio y espacio sagrado. En C. Garma, & R. (. Shadow, Las peregrinaciones religiosas: una aproximación (págs. 39-50). México, D.F: UAM, Casa abierta al tiempo.
- Carrasco, J. P. (2012). PEREGRINACIÓN A TALPA, JALISCO, TRADICIÓN, FERVORES Y FAVORES RELIGIOSOS. EXPERIENCIA FAMILIAR DE TRANSMISIÓN INTERGENERACIONAL. . Tlaquepque, Jalisco México: ITESO.
- Castro, David (2008) La opción de los pobres: análisis crítico de sus posibilidades y limitaciones. Bogotá, Clacso. Disponible en: <http://bibliotecavirtual.clacso.org.ar/ar/libros/clacso/crop/zalpa/04castro.pdf>
- Chávez, Ma. Rita, (2012). Los enfoques del desarrollo social. Las perspectivas de bienestar en México. Alemania. EAE.
- Chávez, R. (2013). Las dimensiones del Desarrollo Social, 2012. Una aproximación Jurídica. Universidad de Guadalajara. Guadalajara Jalisco México.
- Cumbre de Desarrollo Social, (1995) (Copenhague). ONU. Disponible en:<http://www.cinu.org.mx/temas/desarrollo/dessocial/cumbre/cumbredessocial1995.pdf>
- Declaración Universal de los Derechos Humanos (1948), ONU. Disponible en: http://www.sipi.siteal.org/sites/default/files/sipi_file_file/declaracion_universal_derechos_humanos.pdf
- Durkheim, E. (1993). *Las formas elementales de la vida religiosa*. México, D.F.: Colofón S.A.
- Galindo, J. (1998). Etnografía. El oficio de la mirada y el sentido de la investigación en cultura, sociedad y comunicación. México Addison Wesley.
- Geertz, C. (2005). *La interpretación de las culturas*. Barcelona, España 13va. edición: Gedisa.
- Mayntz, R. (1980). *Sociología de la Organización*. Madrid: Alianza Editorial.
- Patiño López, M. E. (2005). Religión y vida cotidiana. Los laicos católicos en Aguascalientes. Aguascalientes, Aguascalientes. Signo Imagen S.A de C.V. Universidad Autónoma de Aguascalientes.
- Quiroz, H. (2000). *Fiestas, peregrinaciones y santuarios en México*. México: Consejo Nacional para la Cultura y las Artes.
- Reyes, E. (2012). *HISTORIA MONOGRAFICA DE LORETO ZA. ZACATECAS, MÉXICO: PUBLIDISEÑO*.

- Sanchez, O. (1998). *El significado simbolico de las peregrinaciones realizadas desde Aguascalientes al Santuario de San Juan, por peregrinos no corporados*. Aguascalientes: Tesis de Maestria: Universidad Autonoma de Aguascalientes.
- Shadow, R., & Rodriguez, M. (1994). Simbolos que amarran, simbolos que dividen: hegemonia e impugnación en una peregrinación a chalma. En C. Garma, & R. (. Shadow, *Las peregrinaciones religiosas:una aproximación* (págs. 81-140). México, D.F.: UAM, Casa abierta al tiempo.
- Turner, V. (1988). *El proceso ritual. Estructura y antiestructura*. Madrid: Taurus. (Versión española).
- Vizcarra, F. (2002). "Premisas y conceptos basicos en la Sociologia de Pierre Bourdieu". *Revista sobre las culturas contemporáneas, vol. VIII, núm. 16* , 55-68.
- Zalpa, G. (2003). El concepto de campo y el campo religioso. En M. & Hernandez, *Religión y cultura: crisol de transformaciones* (págs. 27-46). Zamora Michoacan, México: Colegio de Michoacán, Consejo Nacional de Ciencia y Tecnología.

CATÁLOGO DE LOCALIDADES

<http://www.healthnet.unam.mx/afeipal/lecturas/InvestigacionCualitativa.pdf>

<http://www.microrregiones.gob.mx/catloc/LocdeMun.aspx?tipo=clave&campo=loc&ent=32&mun=024..> Recuperado 13 de Diciembre del 2014.

Enciclopedia de los Municipios y Delegaciones de México. <http://www.e-local.gob.mx/work/templates/enciclo/EMM32zacatecas/municipios/32024a.html>. Recuperado el 12 de Diciembre del 2014.

Gobierno de Loreto. http://loretozac.mx/transparencia_zacatecas.php. Presidencia Loreto Zacatecas. Recuperado 12 de diciembre del 2014

INEGI. (2010). http://cuentame.inegi.org.mx/poblacion/rur_urb.aspx?tema=P .

INEGI.(2010).<http://cuentame.inegi.org.mx/monografias/informacion/zac/economia/default.aspx?tema=me&e=32>.

INEGI.(2010).http://www.inegi.org.mx/prod_serv/contenidos/espanol/bvinegi/productos/integracion/estd_perspect/zac/Pers-zac.pdf. INEGI. Perspectiva estadística. Zacatecas Diciembre 2012.